THE NEW CANADIAN

An Independent Organ for Canadians of Japanese Origin

Vol. XXIX—No. 41 WEDNESDAY, MAY 26, 1965 Toronto, Ont.

U.S. Nisei Recall Works Of Racists

LONG BEACH, Calif. — Old ...e Japanese American Citizen ...ague's at the Pacific South-...est District Council convention ...ld here recently recalled how ... years ago California Governor ...lbert Olson as the keynote ...eaker severely criticised Japan, ...rning of war to come and that ...e JACL make certain of the ...yalty of those of Japanese an-...stry. Sitting at the head table ...s Consul General of Japan. ...nother speaker was Hollywood ...tor Leo Carrillo whose pleas-...t remarks gave no indication ... his later violent statements to ...e press when the Japanese be-...me the popular whipping boy.

Then, it was at other previous ...cific Southwest District Coun-... meetings that a succession ... U.S. Naval Intelligence of-...cers made off-the-record ...eeches. Captain Canaga des-...bed how the Nazi invasion of ...orway was accomplished by ...boteurs who entered the coun-...y posing as tourists and how, ...en the armed invasion vehicl-... appeared, they had precise ...te maps pasted on the wind-...ields. There was Commander ...ngle who appeared genuinely ...mpathetic to the plight of Ni-...i caught in the crossfire of ...e two great Pacific powers ...aneuvering for positions. An-...her was Captain Zacharias, ...o violently—and events prov-... him a false prophet—charged ...e Japanese as harbouring spies ...d conducting espionage. His ...hind the scenes activities were ...ong those which accentuated ...e racist campaign leading in ...e to the evacuation.

In this atmosphere charged ...th tension the Nisei in their ...crete and political immaturity ...k feeble and uncertain steps. ... Anti-Axis Committee was ...rmed in southern California ... well as a Coordinating Com-...ittee for Civil Defense. A ...eaker's bureau was set up to ...ess the loyalty of Nisei, and ...saо W. Satow, then YMCA ...cretary, was a much-called up-... speaker to address Caucasian ...oups on the Nisei stand.

Dr. John R. Lechner, director ... the Americanism Educational ...ague, assertedly affiliated with ...e American Legion, urged Nisei ...ve a public demonstration of ...r loyalty in Hollywood and ...ed in its promotion, but later ...came a rabid propagandist for ... racist views. There was Kil-... Kenneth Haan, Korean alien, ...pport of Lechner, who in ...lic talks impugned the loyal-... of Nisei.

Two dozen years later in this ...e city, the cast of characters, ... setting, and the atmosphere ... different. Mike Masaoka, ...a newly appointed national ...retary of the JACL and now ... Washington representative, ...d eloquent tribute to the in-...d Caucasian honorees. They ... courageously stood up for ...play toward the Japanese ...e it was dangerously un-.... Henry Shimanouchi, ... General of Japan, Ameri-...educated and appreciative ... role of Nisei in the United ...s was here. Kiyoshi Higa-... pre-war district council ...rman of the JACL PSW DS

(Cont. on Page 8)

Top Junior Judoka Team In Ontario

TORONTO.—In their first official tournament, the Judo Educational Centre team of Toronto won the Ontario Junior Judo Team Championship recently at the J.C. Cultural Centre. Posed with their trophies are (left to right): Captain, Ford Kawano, 1st-Kyu; Shigeki Seko, 2nd-Kyu; Morgan Blackmore, 1st-Kyu; Dave Aida, 1st-Kyu; Jim Rowe, 1st-Kyu.

Sensei at the Judo Educational Centre is one of Canada's outstanding judokas, Mr. Glenn Kawano, 4th-Dan. He is assisted by Mr. Roy Matsushita, 2nd-Dan.

Toronto J.C.C.A. To Begin 1965 Annual Membership Drive

TORONTO.—"Two dollars can buy you a taxi ride, or a meal in a cafe, or a couple of paperback books, or even a couple of quick drinks—but for some 9,000 Japanese Canadians living in Toronto, the spending of two dollars can mean a vital investment in their future as Canadian citizens," said Mr. George Imai, President of the Toronto Japanese Canadian Citizens' Association, as final preparations were readied for their annual membership drive slated to begin in the last week of May.

"Responsible Toronto Japanese Canadians can feel assured that their rights as first-class citizens are constantly guarded by the JCCA," added President Imai. "But, to insure this, the Toronto JCCA needs the J.C's aid in return. Japanese Canadians in this city can now show this organization that they recognize their constant vigil in all aspects of citizenship and welfare by becoming members for the nominal fee of two dollars."

This fee and the income from the big Annual Japanese Canadian Picnic are their two main sources of income. In 1964 their paid membership was 609. This year their objective is set at 2,000 paid-up members.

Their annual commitment to the Issei division is $500.00 and to the National JCCA is $400.00. Last year they contributed $500.00 to the National JCCA History Project — a project that they say must be completed. These, as well as their regular output for welfare, immigration, human rights, etc. added to further expenses.

This year the Toronto JCCA plan the formation of a Junior JCCA which will require added financial assistance. This junior program will concentrate on bringing together young people who are interested in the JCCA projects and problems and who share their urgency for developing future leaders in the Toronto Japanese community.

Membership Committee Chairman, George Takahashi urged all Toronto J.C's to come to the aid of their organization. "This $2.00 investment today, is for the benefit of your children tomorrow," he said.

All membership fees should be addressed to: Toronto Chapter, Japanese Canadian Citizens' Association, P.O. Box 215, Postal Station "K", Toronto 12, Ontario.

Japanese Going To Hawaii Have More Heart Disease

WASHINGTON. — Japanese who move to Hawaii are far more likely to develop heart disease than those who stay in their homeland, a medical study indicates.

The National Heart Institute says the study shows coronary heart disease causes nearly three times as many deaths among men of Japanese ancestry now living in Hawaii than in men of comparable age in Japan.

"This situation strongly suggests that the changes in patterns of living in Americans of Japanese descent is increasing their rate of development of coronary disease," said Dr. Ralph E. Knutti, director of the institute, in testimony released by a House Appropriations Subcommittee.

Knutti said he hopes to extend the study to include Japanese living on the West Coast of the United States.

The Hawaii project, begun last year, is to be based eventually on a study of 10,000 men of Japanese descent between 40 and 63.

Knutti said 5,000 men already have shown an interest in participating.

U. of T. Pharmacy Grad

TORONTO. — Miss H. S. Iijima of the University of Toronto successfully passed her fourth year in the Faculty of Pharmacy in Class II.

Kamloops Sansei Leads Sea Cadets

KAMLOOPS, B.C.—Kamloop's Sea Cadets were lead by Capt. Roy Inouye recently as they paraded at their annual inspection. This year's inspecting officer, Training Commander of HMCS Naden, Victoria, Commander E. J. Semmens, expressed his praise of the cadets lead by young Inouye.

Tor General Nurse Grad

TORONTO. — Miss Kay Masako Ikeda of Toronto was one of 97 nurses who received diplomas as part of the graduating class of the Toronto General Hospital school of nursing held at Convocation Hall last week.

Japan Cycles Triumph

BARCELONA, Spain. — The Japanese motorcycles have scored a great triumph at Barcelona winning all three events of the G. P. of Spain. In the 50 cc class and in the 125 cc class Hugh Anderson brought the Suzuki to victory while in the 250 class Phil Read won astride a Yamaha.

1st Japanese To Win Coveted Award

TOKYO. — Masayuki Hashimoto of Iwate Prefecture has become the first Japanese to win the coveted gold medal of the All American Selections, a worldwide group concerned with the inspection, certification and registration of flowers and plants.

Mr. Hashimoto received the award for development of a red cosmos flower, a special show flower which is normally orange in color.

Mr. Hashimoto first became interested in the results of cross breeding because of the efforts of his father, an authority on chicken breeding. The younger Hashimoto studied horticulture at Chiba University and shortly after graduation began breeding cosmos flowers. After three years of experimenting he achieved production of an orange cosmos with thin streaks of red on the petals. Use of X-ray techniques to increase the amount of red in the petal proved unsuccessful but after continued cross breeding he developed a cosmos that had a greater amount of red than either of its parents. Working from this base he planted 20,000 cosmos plants and selected 50 of these for further cross breeding. The pure red cosmos was the result.

Three more years of experimenting was necessary before a flower of the proper shape and color was developed. Seeds for this cosmos strain, named "Sunset" were then provided to the AAS for testing at its 28 experimental stations and the much prized gold medal was the result.

Doug Rogers Wins 4th All Canadian Judo Tournament

TORONTO. — As expected Doug Rogers, 4th-Dan, Olympic Judo Silver Medalist, handily captured the heavyweight division of the 4th Canadian Judo Championships last Saturday. Runner-up was Phil Wronski of Quebec; B. Cook of Sask. and L. Soifert, of N.S. tied for 3rd.

Middleweight Division was captured by tough, Mike Johnson, 1st-Dan, of Ontario, 2nd place was won by Henry Mukai of B.C. one of the most skillful fighters in the tournament. 3rd was captured by colorful, Paul Schelck and D. McCann, both of Ontario.

Lightweight division was won by Pat Bolger of Ontario — at 17 the youngest ever to win this title — in a close referee's decision over skillful Art Nishi of B.C. 3rd place was captured by Robert Horii of B.C. and one of the greats of this division, John Hatashita.

Japanese Canadians Leave Their Mark

By S. Y.

It is blossom time once more in Kent County although a few weeks late due to unusually cold weather. Hundreds of motorists are stopping in the Blenheim-Cedar Spring area of Kent county to view the thousands of blossom-laden cherry trees, to marvel once again at the ever-new miracle of spring. Perfume fills the air, as the first of the season's bees get busy pollinating.

It is interesting to note at one time, most of these large farms had many Japanese families working on them and they are

Cont. on P. 8

[illegible]に佛婦大會終る

世界各國から數百人が參集

【ニューヨーク】東部教區担當の下に昨年より準備中であった第二回西本願寺世界佛教婦人大會並びに第九回全米佛教婦人總連盟大会は去る五月十四日より三日間日本、ハワイ、カナダ、南米及び北米各地から數百名の佛教婦人が参加し、ニューヨークに於て盛大に開催された。

會場のワードーフアストリヤ・ホテルも今回の佛教婦人大会開催中は表玄關入口に大型の日米兩國旗を掲揚するなど、特別の好意を示し、参加した佛教徒一同は感激した。

大會は十四日夜の代表者会より始まり、十五日はホテルの大廣間で名誉總裁大谷嬉子裏方をお迎えして終日プログラムが進められたが、特にこの日は南方佛教徒の重んじているウエサクデーに當るので特別プログラムが組まれ、世界各国知名の僧侶が式典に参加し、佛旗の贈呈式、大谷裏方、花山總長等の講演と祝辞があった。なお同夜六時半から開かれた歓迎大晩餐会はスピーカーにカート・ライデッカー博士を迎え盛大であった。十六日は閉会式後一行はニューヨーク佛教会に参詣して齋食の供養をうけ、各團体はそれぞれ市内觀光並びに世界博覧會見物を行った。

全米佛婦第十回大会は一九六六年三月六日北加教區擔當の下に桑府に於て開催と發表され、世界佛教婦人第三回大会はハワイで一九六七年又は六八年頃開催希望が内定した。

折紙使節好評

折紙の親善使節としてわざわざトロントに立ち寄った河合豊彰さんら一行九人は二十一日夜、日系会館で實演して好評をうけたが、それに先立ち本社を訪れて挨拶した。一行はナイアガラ見物後、ニューヨークの世界博で二週間實演、桑港經由で歸国する予定。

晩市でピストル買い

日本で賣渡す山菊丸の船員

【東京】北米定期航路貨物船の山下新日本汽船所屬の「山菊丸」(七、一一四總トン、浮谷豊船長以下四十三人乗組み)のピストル密輸事件を追及している警視庁保安課は、さきに逮捕した同船司ちゅう長山本三雄(五〇)の自供にもとづき先週大阪市城東區放出(はなてん)町放出運送会社社長田保(三〇)同區今津町長田節夫(二七)の二人を銃砲刀剣類等不法所持の疑いで逮捕、同時に二人の自宅を捜索、長田保宅から回轉式二二口徑ピストル一丁、實彈八發、わきざし三振、長田節夫宅からコルト三八口徑、エルマー二二口徑ピストル各一丁、デリンジャー式ピストル二丁、實彈六百十一發、猟銃一丁、短刀一振を發見押收した。

調べによると、山本はオイに當る長田兄弟にたのまれ、昨年四月から十二月までの間三回にわたって、カナダのバンクーバーでピストル十丁ぐらいと實彈數百發を買入れ、大阪に入港するたびに一丁二万圓で兄弟に賣渡していた。

長田節夫は大阪の暴力團本庄市組の下部組織、長田組の組長をしているところから、保安課ではこれらの密輸ピストルが暴力團に流れている恐れもあるとして殘りのピストルの行方を徹底的に追及するという。なお、長田兄弟は警視廳に移され、本格的な取調べが行われる。

バンタム級で初の世界選手權

【名古屋】プロ・ボクシング世界バンタム級チャンピオン、エデル・ジョフレ(ブラジル)對挑戦者同級一位ファイティング原田(笹崎)の世界バンタム級タイトルマッチ十五回戦は、十八日夜名古屋市愛知縣体育館で行われ、原田が判定で勝ち二度目の世界タイトルを獲[illegible]級で世界チャンピオンとなったのは原田がはじめてである。

△十九日朝の通勤の車内ではボクシングのバンタム級で原田ジョフレを破って世界選手權を獲得した記事に乘客の目が集中していた。『サンケイ』などは一面トップにデカデカとこの記事を扱っている。

△またト市の朝刊紙スポーツ頁にも大見出しで原田の勝利をくわしく報道した。

夫 長一郎

(和歌山縣出身、四十五歳)儀、去る四月北方へ出漁途中四月二十八日ビーシー州ビュートデルに於て突然肺水腫で死去致しました事を生前辱知の皆様へ謹告申し上げます。プリンスルパートで檢診をすませ、四月三十日同地葬儀社に於て告別通夜を營み、追って五月一日遺骸を空路でシーアイランド空港へ還り、五月三日午後八時ス町佛教会にて生田父子並びに奥田開教使導師の下に葬儀執行、自宅で通夜の後、翌朝九時晩市マウンテンビュー火葬場で荼毘に付しました節は御多忙中、また遠路にも拘らず多數の皆様が御会葬下され、かつ丁重なる弔辞、弔電、並びに過分の供花、香料等のほか種々の御配慮を賜りました御懇情誠に有難く遺族一同深謝申し上げます。實は一々參上御禮申し上ぐべきは本意なれど混雑中御芳名伺いもれもあるやも計り難くその意を得ず略儀ながら故人生前中の御交誼を謝し、今後とも遺族によろしく御厚情を賜らんことをお願いすると共に厚く御禮申し上げます。合掌

P. O. Box 377, Steveston, B.C.

喪主 妻 森澤さざれ
母 森澤ふさ
弟 森澤繁夫
姉 千代子
義兄 村尾敏夫 家族一同
姉 喜美代
義兄 西正春 家族一同
姉 八千代
義兄 粕谷賢蔵 家族一同
妹 美和子
義父 後川安太郎 家族一同
叔父 倉橋文吉 妻かめの
(在日)叔父 倉橋安夫
叔父 寺西榮之助
叔母 ナツ
赤井嘉四郎
叔母 ハナ
在日親族一同
親族代表 酒井米市
同 森澤粂吉
友人代表 村尾一二
スチブストン佛教会
同 婦人会
同 国風詩吟會
河畔俳句會

住宅賣買

トロント市のウイリアム・フィン・リアールエステート会社
日系代理人
黒田光雄
いつでも御相談に應じます。お電話下さい。
BUSINESS EO. 9-1161
HOME AM. 1-2581

保險一切

火災、盗難、病傷、住宅、自動車保險のご相談に應じます
木下律
トロント市
電話—PL九—二六三二
—PL五—七三七一

本紙の奉仕と活躍を御支援下さる次の方々からの御寄付を深謝申し上げます。 ニューカナデアン

▲トロントの佐々木しず夫人 本紙發展に
▲トロント二世テンピン・サンデー・ボーリング・リーグ
▲晩香坡の南前さゑ夫人 故龍市氏紀念
▲トロントのサンデー・二世ミックスド・五ピン・ボーリング・リーグ

●日本行切符 販賣代理
ビーアンドオー・ライン
プレジデント・ライン
●呼寄手續一切
●保險—火災、自動車、病傷、海上、漁船
内田商會
晩市西ペンダー街六一五
電話六八四—二七四七

屋根修繕一切

住宅のルーフィング、シングルやり替え、トユやり替え、トタン仕事の御用命に應じます。オ州内、どこでもサービスに應じますからご通知下さい。
(カナダ屋根業協會々員)
經營 西島俊雄
All-Way Roofing Ltd.
Bus. Phone 421-8374
PL. 9-6095, HI. 7-1100

□新入荷□
日本食料品
いつも豊富に取揃えています
キノース マーケット(木下)
KINO'S MARKET
Box 70, Slocan City, B.C.
Phone 355-2211

およみ下さい
ニューカナデアン
購讀料——一ヵ年七弗 六ヵ月四弗
THE NEW CANADIAN
479 QUEEN STREET WEST
TORONTO 2-B, ONT.

氏名……………………………………
アドレス…………………………………
……………………………………
料金同封………(後から送金)□

本社印刷部特約の
ボケー招待状ライン
◎婚約、結婚、その他社交パーティーの招待状、通知状、饗状その他鮮明印刷。注文を頂いてから一週間後に仕上げます。
◎商業用印刷としてレターヘッド、アナウンスメント、狀袋、名刺など
◎各團体のダンス・チケツ、カードその他迅速に御用命に應じます。
……カタログ・ブックを來社してごらん下さい。
ニューカナデアン

パーティー[illegible]
家庭パーティーに、立派に揃えられたおすし各種、その他料理の仕出し注文に應じます。配達は無料。
予約席の御申込は
Phone EM. 6-2164
460 Dundas St. W., Toronto
日光食堂 NIKKO GARDEN

ベトナム戰記(一五)

開高 健

〝ベン・キャット砦〟の苦悩(三)

この砦のなかにはアメリカ將兵二十數名とベトナムの歩兵隊、砲兵隊、タンク隊などが暮している。アメリカ人の暮す小屋には床にコンクリートが張ってありマットレスが敷いてある。トイレは水洗式で、プロパン・ガスのボンベがあるからシャワーは湯も水もでる。酒保の小屋もあって、冷藏庫にはコカ・コーラ、フランスジュース、『セギ』、フランス・ビール『ラ・リュー』などがギッシリ氷といっしょにつまっている。この氷はジープで町へ自動銃さげて買いにゆくのだ。食堂の小屋もある。巨大な電氣冷藏庫がおいてある。アメリカ人は作戰にでたときはベトナム軍の食事を食べる。オニギリを食べ、鶏のどろんこ煮を食べ、ニョク・マムに焼きナマズを浸して食べる。ベトナム將校と一緒に食べるのである。本氣でうまいと舌つづみうつのは見たことがないが、さりとて、まずいと舌うちするのも見たことがない。ただ默默と食べる。砦のなかでは完全なアメリカ食である。

夕食のあと暗くなると、[illegible]で番組は毎日變る。サイゴンから毎日〝チョッパー〟(武裝ヘリコプター)が運んでくるのである。

ベトナム兵の小屋には何もない。床板もなければ、入口には戸もない。トイレもなければシャワーもない。ザン壕のうしろに一五五ミリの榴炎の殻がグイと土にさしこんであって、そこへオシッコをするのである。アメリカ人の小屋には十時の消燈時間まであかあかと螢光燈がつき、映畫が上映されているが、そのすぐ横のベトナム兵の小屋はまっくらである。將校の机の上に豆ランプが一つぽつんとあるだけで、あとは何もない。ほんとにこれは戰爭道具と人体をつめこんだだけの物置なのだ。壁に粗末なボール紙製の小さな佛壇がつくってあって、線香とお燈明のロウソクがいつも捧げられてある。佛教徒としての彼らの信仰は篤くトム・ジャック中佐のひきいる從軍僧たちは、この基地の大隊長グエン・ヴアン・トウ中佐よりも兵のあいだで強い影響力を持っているのだ。

ベトナム兵は洗面器で顔を洗い、体を洗い、その洗面器に米飯やオカズを盛り[illegible]作戰だというと薬とりかわし[illegible]ることと寝ることだけで、ひまさえあればしゃがみこんで洗面器のまわりに群がり、口を動かしている。夜の映畫の時間になると、アメリカ人の小屋のまわりに群がり、映畫に見いっている。アメリカ人達は彼らが小屋に入ることを何とも思っていないが、ベトナム兵達は小屋の外に、何時間もただ默ってしゃがんだり、立ったりしているだけである。そして映畫が終るとひそひそと小屋へ戻ってゆき、まっ暗ななかにごろりところがるのだ。彼らを慰めてくれるものはヤモリの鳴聲だけである。ほかには何もない。

アメリカ兵のベトナム勤務は一年である。ふたことめに彼らはあと何ヵ月だ。そしたらおれはステイツへ歸って……と指おり數えている。けれどベトナム兵は指をおって日を數えることができない。彼らの兵役は無期限なのだ。かたわになるか死ぬのでないかぎり、この苦役からは逃げられないのだ。ベトコン側への逃亡者や戰線離脱者が日を追って増すばかりである。

『……こういうあからさまな不公平は士氣に影響があると思いませんか?あなたがたはアメリカ流に暮し、彼らはベトナム流に暮してますが、それだけでしょうか?』

ある日、ヤング少佐にそういうと、彼は低い聲で、いいことだとは思っていないが、政府間協定だから動かせないのだと、胸苦しげにつぶやいた。

俳句

美乃登句會 募集入選作(下)

小林芳梁選

課題『蛙』

天 鳴きつれて賑ふ小田の蛙かな 一石
地 雨煙る里の靜けさ鳴く蛙 明星
人 郊外のあたり靜かや啼く蛙 野乃花
五客 一 夜のひそと迫る水田や啼く蛙 北嶺
二 苗代を大海と見て泣く蛙 正風
三 雨しとど蛙鳴く夜の靜心 喜美
四 啼きつのる水田の蛙夜もすがら 安樂
五 呼び合ふて何を語るや啼く蛙 木蓮
十韻 夜の里や靜かに更けて啼く蛙 安樂
遠蛙夜のとばりの初まりぬ 黑兎
蛙よく鳴くや朧の月の宵 一石
行き暮れて友を呼ぶかや啼く蛙 旭山
遠蛙啼いて靜かな假住居 夏宵
眠りより覺めて蛙の聲高し 北嶺
蛙啼く水田に月は銀色に 洋子
永の冬池の蛙も目覺めけり 北道
井の蛙思ひも知らぬ抱負し 波冷
[illegible]暮れて蛙の聲高し [illegible]嶺

日系人合同教會
ドーバーコート街七〇一
五月三十日午前十一時半
『信仰による祈り』 則末牧師
◇教會學校 午前十一時半
Rev. M. Noribue Phone 766-5632

生長の家誌友會
常に心を明かるく健康と幸福を得る道を体驗を交えて語る谷口先生の錄音が聽けます。皆様の御來聽歡迎。
◇重石宅(第一、第三土曜夜八時 第二、第四日曜午後二時)303 Greenwood Ave. Phone HO. 1-2319
◇上田宅(毎日曜、午後一時半) 524 Ontario St. Phone WA. 5-7995
◇宮本宅(第一、第四土曜夜八時) 318 Markham St. Phone WA. 1-9157
◇齋藤宅(第二、第四土曜夜八時)1038 St. Clarens Ave. Phone 538-0497
◇中尾宅(第四土曜夜八時) 142 Ellington Dr. Phone PL. 5-6173
◇壯年誌友會[illegible]氏宅(第二土曜夜八時)

志風治療所
▽どうしてもなおせぬ具合の悪い身体の痛み、冷え、しびれ一切▽血壓異常▽肝臟▽つわり▽ぜんそく▽ヘイフイバー▽ガンなどのような難病でも醫者の國ドイツをはじめ世界の賢明な醫者までが使い始めた五千年の歴史ある東洋醫學であなたの身体を鍛え、健康体へ!
身体調整專門 志風
Phone 266-6566 Suite B, 8776 Oak St. Vancouver 14, B.C.

日系セブンスデー・アドベンチスト教會
532 College St. BA. 5-0626
五月二十九日(土)午後一時 特別說教(ウイローデール教会牧師)ウードヒル先生
五月三十日(日)午前八時 〝歡びの訪れ〟放送 CHWO (1250 Kilocycles) 『壁に書かれた文字』

トロント日系聖公會
電話エムイー五五〇四六
五月三十日午前十一時半 早禱式 說教、松岡司祭
◇信仰研究會 午前十時半
◇教會學校 午前十一時半
◇禮拜後顧問委員会

トロント天理教祭日
毎月次の如く何れも午後二時から催します。一般の方の來會を歡迎致します。
△第一日曜日カナダ教會 教師 大倉トミ 160 Gracefield Avenue,
△第二日曜日トロント教會 教師 神田忠雄 26 Shudell Avenue

Continental Family Co-op.
460 Dundas St. W., Toronto
EM. 6-5589 — EM. 6-8711
リバティー米と國寶ローズ米
◇專門藥—かんわの『胃腸藥』かんわの『婦人湯』かんわの『關節リュウマチ湯』『若素』『赤玉神教丸』『大田胃散』その他
ご注文は迅速におとどけ致します
大陸家庭消費組合
トロント市西ダンダス街四六〇
電話 イーエム六—五五八九 イーエム六—五七一一

辯護士 鬼塚敏三
事務所 トロント市ヴイクトリア街二二一番地
電話イーエム三—五〇〇二
自宅オエクス一—三三八八
▲一切の法律事務におうじますから御相談下さい。

日系人歡迎
おいしい支那料理をもって結婚祝宴等には特別の便宜をはかります。
晩市 **竹林園**
BAMBOO TERRACE 155 East Pender St. Vancouver, B.C. Phone MU. 5-1938

日本へ移民官赴任
ミーラス氏が六月十八日に

日本へはじめて派遣されるカナダ移民擔當官（イミグレーション・カウンシラー）ヴィータス・ミーラス氏（五二）はいよいよ来る六月十八日、晩市発シーピーエー機で渡日、カナダ大使館内に當分オフィスを設けて單獨、日本人のカナダ移民希望者の状況を調査することになっている。

ミーラス氏は西獨のコロンで移民官主任をつとめていたが、オタワ移民省より日本に轉任を急に命じられ早速カナダに歸國、晩市を皮切りに平原三州の主要都市、オ州ではトロント、ハミルトンで日本出先公館長や日系人らと懇談するとともに、渡日前にニューファンランド州をのぞく東部沿岸各州を旅行し、カナダの現状と職業状況を十分にとらえることになっている。

先週水曜午後、本社を訪れて編集部員とざっくばらんに語りあったが、ミーラス氏は長身白髪、物腰もやわらかく、フレンドリーである。同氏は一九四九年カナダに移住した北欧リスアニア系人、一人娘はトロントで結婚し、東京には夫人と二人きりで赴任するが、次のより良き日本につけば二、三ヵ月間は日本政府當局者との接觸、いわゆる移民聯の責任ある方々との面談等で多忙が予期される。當分は大使館の軒を借りて仕事をすることになろうが、事務が増大すれば別に移民事務所を開設したい、永久的なものとなることを願っている。

なお、ミーラス氏は、金曜日午後には齋木領事と会談し、夜はトロント移民局のエカート氏を同伴、トロント市協の市民・移民問題委員会代表者と日光ガーデンにおいて夕食を共にして懇談した。

冷害は九百万弗以上
オカナガン平原のフルーツ作

【ケローナ】冷害によるオカナガン平原一帯のフルーツ・ツリーの被害高は約九百万弗にのぼるであろうとビー・シー・ツリー・フルーツ協会長ワルロッド氏が先週末發表した。

同氏によると、今年オカナガン方面からはピーチやエプリカッツの州外輸出は全然見込まれず、その他チェリー、ペア及びプルムも多くは望まれないとしており、道路ぎわの露店で賣るほどしか收穫はないものとしている。

浅間山噴火

【東京】浅間山は去る日曜、三年半ぶりに噴火した。浅間觀測所によると同一帯に被害はないと發表しているが、噴火と地鳴りは増大すると警告を發している。

一世の努力
東京で強調

【東京】カナダ移民省の呼びかけで、日本技術者のカナダ移民の關心が高まっているのを機会に、海外日系連絡會では五月十九日、朝日新聞社講堂で日加親善講演と映画の会を催した。

カナダ大使館マギル參事官の挨拶のあと、三井銀行常務の飯澤民氏がカナダの經濟事情を、また『カナダ移住の意義』と題して牛場外務審議官の講演が予定されていたが、同氏の公務による變更があって、吉澤清次郎氏（日加協会長）の講演があった。吉澤氏は過去カナダにおける一世の努力が今日の日加間に親善の實を擧げる成果となっている点を強調していた。（支局）

五大湖へ″浅間丸″が初就航
日本郵船が先週ト市に入港

東部カナダの港からグレートレーキ地域への航路就航を開始した日本郵船會社の第一船″浅間丸″（船長小泉壽男氏、機關長藤岡光政氏）は先週木曜日にトロントに入港、同夕刻ローヤル・ヨーク・ホテルでこれを披露するレセプションを行った。浅間丸は一万トン位の船だがセント・ローレンス運河も無事に通過できたそうで、クリーブランドやシカゴなど大湖の港に寄って歸途再びトロントに入港して荷を積み込む筈。今年は九月にもう一度やって来ることになっている。

日加合辦
會社が發足

【東京時事通信】三菱金属鉱業とカナダのコミンコの合辦会社『三菱コミンコ製錬』は二十日創立総会を開き、正式に發足した。拂い込み資本金は二億円で、三菱金属鉱業が五五%、コミンコが四五%の比率で出資し、カナダのファインポイント山から鉛鉱石を輸入、来年七月から鉛地金月間三千トンの生産を開始する。社長には大石三菱金属鉱業常務が就任した。

加州日系人に
胃ガンが多い

【加州バークレー】加州では一九六〇年にガンのために死亡した者が二万二千五十一人あったが、ガン患者は年々増加しており、一ヵ年に五万三千人がガンだと診断されていると、加州公衆保健局が發表した。この發表によると、日系人には胃ガンが多く、他の人種に比較すると、十二倍以上であるという。中国系人には肝臓ガンが比較的多く、白系人の五倍、中國系婦人の乳ガン罹患率は白系婦人の約半分となっている。

小魚の死体

オ州ジョージャン・ベイ沿岸一帯は水温の急變の爲長さ六インチまでのシェッドと呼ぶ小魚の死体が深さ十八インチで漂着、サンマー・カテージ所有者はその處分に頭を悩ましている。

重量級に ロージャス優勝
日系二選手は決勝で惜敗

第四回全カナダ柔道選手権大会は去る二十二日、リーサイド記念ガーデンズで行われ、二州を除く各州から五十四名の代表選手が參加、輕、中、重量各階級にわたり熱戦が展開された。五輪東京大会の銅メダル獲得者ダグ・ロージャス四段（拓殖大學在學中）も東京から飛來參加したが、予選から決勝までの全試合を″一本″でとるという堂々たる實力を示して二年連續重量級優勝をとげ、満場観衆の拍手を浴びた。

日系選手は輕量級に堀井ボブ二段、西アート二段、畑下ジョン三段、大家守三段、中量級に向井ヘンリー三段、向井トム三段、三谷ローレンス初段、重量級に森山初段、新矢ドン二段の九人が出場し、堀井、西、畑下、向井ヘンリーの四選手が準決勝戦へ進んだ。輕量級で畑下三段は新進ボルジャー初段（十七歳）に判定で敗れたが、西二段は堀井二段に優勢で勝ち、中量級で向井ヘンリー三段はシェルック三段を技あり二つで破り、それぞれ決勝へ進出した。

各級決勝戦の結果は次の通り。

◇輕量級◇
ボルジャー初段（オ州）…優勢…西二段（BC州）

◇中量級◇
ジョンソン初段（オ州）…技あり二つ…向井ヘンリー三段（BC州）

◇重量級◇
ロージャス四段（BC州）…ともえ投げ…ロンスキー二段（クベック州）

なお島津駐加大使、齋木駐ト市領事夫妻も出席、島津大使は祝辞を述べた。

●ト市日系聖公會男子會主催で『春の親睦の夕』を来る二十九日午后八時より教會に於て開催。各團体及び一般の參加を歡迎。

●さくら祭ダンスが来る二十八日（金）夜九時から一時までトロント日系文化会館で行われる。バンドつきダンス会で、バーの準備もある由。

求 トラック・ドライバー至急入用。電話ジーエー一—五〇四〇（平家）

求 子供なしの夫婦。ハウスキーパー及びガーデン世話人として雇いたし。子供なしの家庭。別個住宅あり。高給支拂う。電話二三三—〇七七三。

オリエンタル會食ルームでおいしいお食事をていねいなサービスで
（ゴールデン・ドラゴン）
金龍酒家
トロント市西ダンダス街一三一エー
電話 イーエム・八—二四七五
GOLDEN DRAGON CHOP SUEY HOUSE
131-A Dundas St. West, Toronto.
Phone: EM. 8-2475 — UN. 1-6929

すし米として推奨できる米 **さくら米**
冷ご飯になっても堅くならない米 **國寶米**
安くて經濟的な米 **菊米**
ダンダスユニオン店
電話 イーエム四—七六九二 イーエム六—三六六三
DUNDAS-UNION STORE (EM. 4-7692)
173 Dundas St. West, Toronto

特撰最優秀米 **チェリスター米**
益々好評の **松印白米**
●キッコーマンの各種調味料●
△スキヤキ・ソース——スキヤキ及び二倍に薄めて天ぷらのつゆに
△テリヤキ・ソース——バービーキュー、ステーキ、ハンバーガー等に
△まんみ——醤油とみりんを同時に醸造した最高の傑作。薄めるだけで、うどん、そばのつゆに又おでん、天つゆ等にも
△キッコーマン・ソース
古屋貿易會社
PURUYA TRADING CO. LTD.
381 SPADINA AVE., TORONTO 2-B, ONT.
PHONE: WA. 2-5356 — WA. 2-9986

イオウ島へ墓参

砂や石をつめてみやげに……

【硫黄島】硫黄島の空は真っ青に晴れ、真夏の天氣だつた。十八日小笠原墓参の第一陣硫黄島墓参團（飯塚藤太郎團長（六八）ら代表十人の一行二十八人）は、十九年のいつせい内地疎開以來二十一年ぶりの故郷の土をしつかり踏みしめ、念願の硫黄島墓参を果して同日羽田に歸つてきた。

念願の墓参へ、千二百四十六人の同島出身者の期待をのせた日本航空特別機は十八日午前羽田發、南へ向かつた。島民代表十八人のほか、政府關係者、内外記者團など十八人を乗せ、父島母島上空で一回ずつ大きく旋回した同機は、全島ネムの木におおわれる硫黄島に到着した。すぐ先發隊が米空軍の案内で墓地のある西海岸へ。島でただひとつの西墓地を求めて飯塚團長らがネムの木のジャングルにもぐり込んだり、小高い丘から見渡してさがした。だが、大激戦と長い年月が島をガラリと変え、なかなかみつからない。

大野藤一さん（五五）（藤澤市用田）と菊池耕一さん（四七）（東京都板橋區成増町）が海岸線の記憶をたどり、岸べぞいにさがしてやつと方向の見當をつけたがジャングルの眞ん中に埋まつており、海岸も切り立つていて、短時間でゆくことは無理。『墓地をみつけたら、眠つている仲間に『オーイきたぞ』とどなつてやろう』と待ちかまえていた今村文藏さん（六六）（川崎市境町）らをがつかりさせた。やむを得ず墓地に近い山の中腹に祭壇をつくり、高さ約二・五メートルの『硫黄島在住物故者之精靈位』と白木の碑を立て、慰靈祭を行なつた。

同行の住職佐藤日照さん（六二）の讀經にはじまり、臼井荘一總理府總務長官、東龍太郎都知事の弔辞（いずれも代讀）福田篤泰小笠原協會長のあいさつ、と式が進み、飯塚團長が『みなさん、待つていたことでしよう。やつときました。こんどは必ず歸つてきます。もう少し待つて』と呼びかけるころには、代表團は全員なつかしさと、なき肉親への思い出、それに涙で顔はぐつしより。

焼香をすませると、みんな用意してきたビニール袋に黒い砂や石をつめ『島のにおいだ』と顔をこすりつけていた。團員の吉田靜子さんが内地の土をそつとふりかければ、今村さんはなき仲間のためにウイスキーをばらまく。

慰靈祭のあと一行は島の北部を米軍のトラックで一周、一九五三年にきた遺骨收集團の立てた觀音像や玉砕した日本將兵慰靈碑をたずね、日米戰没者に默とうをささげた。ここで戰死したロサンゼルス・オリンピック馬術大障害優勝の故西中佐の未亡人、武子さんから預かつた『酒より好きだつた東京の水』が慰靈碑にかけられた。水はジュッと音をたてて、みるみる土の中にしみこんでいつた。

島の砂や石をどつさりみやげに持つた墓参團は、長年氣になつていた心の重荷をおろしてほつとしたようす。『こんどは必ず歸つてくるよ』――。歸りの機上夕日に輝くスリバチ山に向かつて、みんな口々に呼びかけていた。

汗と涙と忍耐

早川雪州

『骨を埋む、豈墳墓の地のみならんや。人生到る處青山あり』という詩が今から五十年ばかり前さかんに吟せられた當時を思い出しますと、日本人が向上心に燃えて他郷にまで進出し、故郷に錦を飾るという希望と勇猛心を持つていたことがわかります。私もその一人であつたのです。

五五年前、決然として父母・兄弟と別れを告げて、『學若し成らずんば死すとも歸らず』とひそかに心に誓つて日本をあとにアメリカに渡つたのでした。おそらく第一世の皆さんのうちにも私のように志を抱いて渡航された方が大部分だつたと思います。そして血と涙で今日の地位を造り上げたことでしよう。多くの困難と闘い、忍耐に忍耐を重ね、汗の結晶が今日あらしめた至となり光となつて、二世、三世の魂の中に永遠に輝いていくことでしよう。近代科學的にいうならば『エネルギー不滅の原則』に他ならないのであります。俗にいう『無駄』ではなかつた、つまり二代三代の後にいつかは現われるものです。

私はこの自然の法則をあくまで信じています。といつても、そんな報酬を初めから考えてはいませんが。

互いに老境に入ると、何といつても自分がやり遂げた仕事に悦びと誇りを感じる……それが不朽のエネルギーだと信ずることによつて、仕甲斐のあつた滿足感と喜悦感をたしかめることができるのです。因果律と佛教では解いていますが、せんじつめれば『エネルギー不滅の法則』でありまして、決して偶然的なものでもなく、『播かぬ種は生えぬ』の諺どうりであります。皆さんの築き上げられた事業も私の映畫人として殘した演技も過去五十年に亘る奮闘も努力も、決して死にたえるものではないのです。

めすや二世三世の中からアメリカ、欧州に翼を擴げ、國際舞台に其の名を輝かす人が出ると固く信じております。

『住めば都』という言葉がありますが一世の皆さんはとくに味われた事でしよう。その証據には大部分、否皆さん全部がその國の市民權を得られて第二の故郷を造られたことでしよう。私の考えでは第一、第二の故郷とかの違いはないと思います。何故かと申しますと、世界を一つにしようという運動が日本をはじめ各國に起つています。四海同胞主義の積極的な現われとして…。政治的な世界連邦ではなく、心の結びつきを主眼とする崇高な理想世界…曰く『一つの世界』これを作らなければ世界各國の間に戰爭は絶えない。人類愛をモットーとする平和な世界の建設を、というものです。徒らに民族主義を振りまわすことをやめ、人種の對立、偏見を一掃してはじめて成就するものです。

その深淵なる理想の實現に身をもつてすすまれているのは、外國における日本人一世の皆さんであると私はいいたいのです。（ラジオ日本ニュース）

腕角力

樺山純

私と四十二歳も年の差がある三男坊は仕事がすむといつも私共の家に來て、應接間の主座を占領する。子どもにとつて親の家ほどよいものはないといつも思う。何をしようと自分の家である。横になつて休もうが、食べようが勝手ほうだいである。丁度神のふところにあるクリスチャンのようだ。そればかりでなく、書齋から出て來るとオヤジのそばに來て冗談をする。もつとも冗談は要もする。壁のところにかくれていて『ホイ』とびつくりさせようとする。

ある晩、私が腕角力をしようと申し入れて右、左と兩方やつてみたが、油ののり切つた若者に白髪のオヤジはもう勝てない。こんなはずはないと思つてみても力と力の正面衝突では、もう心臓の動きに限界があることがわかつた。しかしオリンピックの種目を見て、まだ射撃には出れそうであり、マラソンは一番あとからついてゆけそうだと運動のセンスをそそられる私は力と力でない、すばしつこい柔道の術でゆけば、まだ勝目があると思つている時冗談から、狭いパーラーで組合つて、左の腰なげをかけてみたがしつかりガンバル彼を倒せなかつた。それ以來、彼は自分が優位であると思いこんで力の出しあいはしなくなつた。

私共はまた夕飯後、よく信仰問題を話し合う。彼は『我れ信ず』との自己主張をするのに、パパは『神のデペット』である。彼は『自由人』であるのに、パパは『キリストの奴隷』である。彼は『神を信ずるが救い主はいらぬ』というのに、パパは『救い主こそ大事である』と。彼は『努力して學ぶ』と、パパは『神が教師で、何でも教え導かれる』と。彼は『知識に從つて現實に重点をおき』、パパは『靈魂に重点をおけば一切が整う』と。これも楽しい問答、會話である。

▲新着品御案内▲

▲只今大好評の老若男女を問わず誰にも愛好される胃腸健康の腹巻―中山式胃腸腹巻（サイズ―大、中）▲中山式快癒器 ▲頭痛・脳・神經藥―ノーシン 健脳丸 光明丸 パッキリ ノーソ ▲胃腸藥―わかもと 赤玉神教丸 ビオトモサン 正露丸 ビオフエルミン ▲肩こり・神經痛藥―マーチン サロンパス トクホン 貴寶膏 万金膏 イルガピリン アミピロ ▲御婦人用化粧品―強力マダムジュジュ ミスジュジュ ウテナクリーム アクネクリーム▲黒龍 明色アストリンゼン ソフトアストリンゼン 資生堂ユースローション ▲頭髪に良いヒメ椿油 ▲美肌を作る洗粉―ユゼ黒砂糖石ケン ユゼ洗粉 ▲殿方用ヘヤークリーム―丹頂・柳屋・八重椿ポマード 丹頂チック 加美の素 ミクロゲンパスター ミクロゲン▲目藥―大學 新大學 スマイル ロート目藥 ▲口香涼強剤―仁丹 ▲その他色々 ▲日本料理用鍋特の『すきやき鉄鍋』『てんぷら鍋』

直輸入小賣商 みかど商會

MIKADO ENTERPRISES LTD.
263 East Hastings St., Vancouver 4, B.C.

日系人歡迎

一流のコックをそろえ皆様のご來店をお待ちしています。お電話下されば配達もいたします。

中華料理 竹園

BAMBOO GROVE
692 No. 3 Road,
Richmond, B. C.
Phone CR. 8-9685
CR. 8-9584

花

HO. 6-2041
HO. 6-7962

ハナ一切の御用命は親切・勉強の

シャロン花屋

2942 Pape Ave.

ニューカナデアン

THE NEW CANADIAN
479 Queen St. W.,
Toronto 2-B, Ont.
Phone EM. 8-503

毎週水・土二回發行
購讀料金 半年四弗 一年七弗(前拂)
カナダ・トロント市
ニューカナデアン

連立政權樹立へ 休戰延長に努力

米國側では悲觀的な見通し

【ドミニカ、サント・ドミンゴ】死体處理のためドミニカにおける内亂の二十四時間休戰が成立し、首都サント・ドミンゴは時折發せられるライフル銃の音と青空をとぶ米海兵隊のヘリコプター以外は靜けさを續けているが、これを機会に國連及び米州機構代表らは政府軍と反亂軍に無宣告の休戰持續に努力するかたわら新民事政府の樹立工作に懸命である。

米大統領の特使バンデー氏は反亂軍が受諾している富豪家のアントニオ・ガスマン・シルベストリ氏を中心に新政府を構成しようと交渉をつづけているが、政府軍はこれに不滿の態度である。

最高筋ではドミニカにおける連立政權樹立の同意はほとんど完結しそうな形勢にあるともらしているが、米國側では前途の見通しは明るくないと悲觀的観測を行つている。

七月四日

參院選決る

【東京】衆院本会議で六月一日までの會期延長が可決されたので、第七回參院通常選擧の投票日は七月四日になることが確定した。この場合公示日六月十日となるものとみられる。參院の通常選擧については公職選擧法第三十二條第一項に『議員の任期が終る日の前三十日以内に行う』とあり改選議員の任期が六月一日に滿了する今回の場合、本來なら五月中に行われていなければならない。しかし同條第二項に『第一項によつて、通常選擧を行うべき期間が參議院開会中になる場合は、通常選擧は參議院閉會の日から三十一日以後三十五日以内に行う』旨規定されており、今回はこれに該當する。

この規定により投票日としては國会閉会日の六月一日から三十一日(七月二日)以後三十五日(七月六日)以内の五日間のいずれかの日が選ばれることとなる。

投票日には通例日曜があてられるから、七月二日から六日までの間の日曜日、つまり七月四日が投票日となるわけである。

山下證券の赤字發表

株市場の暴落對策へ

【東京】日本の四大證券取引会社の一つ、山下證券が二十億二千五百万弗の負債という情報が流れて去る金曜から土曜にかけて下落氣味を示してきた東京株取引所は月曜にいたり、一氣に七・五點も暴落した。

山下證券の困難はかねてから廣く傳えられていたものであるが、月曜になつて山下が毎月百五十万弗宛の利息を支拂つていると發表同社の毎月の平均収入は四十五万弗で赤字運營であることを明らかにした。

政府當局では株市場の大混亂を防ぐため、斷乎對策をとることとし、十八の各銀行が山下の毎月の赤字を補うことに同意した。山下は不動産面に過剩投資し、支店および人員を無暗に擴大したのが、財政困難にみちびいた原因だと説明している。

暴徒百人を逮捕

モ市休日に警官隊出動して

【モントリオール】モ市におけるビクトリア・デー休日は早朝から夜半まで市警官隊の大量出動によるモ市市民の暴徒鎮壓に終始した。佛系カナダ人の獨立派は英女王ビクトリアを呪うかわりに、新フランスの英雄を讃えようと、群衆となつた市民たちがモ市下町の繁華街を練り歩き、警官隊に追い散らされるや、投石したりモロトフ・カクテル(手製爆弾)を投げて街上を火の海とさせ、パークに逃げまようのを追つて逮捕された者は百人以上、訊問をうけたのち釋放された者五十余名に及んだ。

暴徒は氣勢をあげながら商店のショウーウインドーを破つたり、メールボックスをこわしたり、商業建物の窓に投石したりの亂暴をはたらき、警官隊は増援を求めて、これら暴徒の鎮壓に汗だくの有様。觀光バスが通行するのをストップし、乘客にも亂暴する者さえあり、モ市の休日はてんやわんやの騒ぎであつた。

下院議長

居据りに賛成

【オタワ】ピアソン内閣は下院に『議事進行』を圓滑にする議事法の改正案を提出、目下その審議が行われている。保守黨のディフェンベーカー黨主は、議事改正案は政府與黨のなすがまゝ、ラバー・スタンプを要求すると同じで、議会を操り人形化するものだと非難した。

ディフェンベーカー野黨主は、もし總選擧になれば保守黨は現下院議長アラン・マクノートン議員(自由)を据置き議長にすることに反對しないとし、議長選擧に保守黨候補も出さないことを約束すると語つた。

國連をモ市へ

賛成多數

【モントリオール】モ市新聞が報じるところによるとマーチン外相は國連本部をモ市に移轉する話し合いが進められていると語つた。フロント・ページにかかげられたこのニュースで、マーチン外相は、モ市のヅラポー市長の提案で、一九六七年のカナダ万国博會場となるペレン島に、万国博終了後、國連本部を移そうというのである。と語つたが、ヅラポー市長は『私の立場として、そのことについて語ることは避けるべきだ』とし、知りたければオタワ當局に照會することだと答えている。

國連加盟國の間には早くから國連本部が米国にあるのは不適當だという意見を持つており、移轉説に賛意をもらしている。

ネイトー改革

佛國が求める

【パリ】クープドミュルビス外相は先週、フランス國民議会の外交委員會で演説、ネイトー(北大西洋條約機構)體制の改革について次のように言明した。

(一)フランス政府はネイトー條約が一九六九年に失効する際にネイトー體制の改革を求めるつもりである

(一)フランスはネイトーの現體制を改革すべきだと考えているが、一九六九年が適當な時機と思われる。

(一)フランスはネイトーの活動の規模が余りにも大きく、余りにも高價につくし、フランス自体の防衛の責任を弱めるきらいがあるとみている。

紛争解決に努力

【東京時事電信】スバンドリオ外相は先週末、佐藤首相を訪れ懇談した。席上、ス外相は『今後ともマレーシア紛争解決に努力してほしい』と協力を要請した。

マレシア參加に反對

スカルノ警告を發す

【ジャカルタ】インドネシアのスカルノ大統領は來る六月二十九日からアルジェリアで開始予定の第二回アフリカ・アジア國会議にマレシア參加を支持する國はこの会議に加わるべきでないと警告を發した。

スカルノ大統領はインドネシアはエー・エー会議にマレシア連邦の參加拒否をあくまで主張し、同會議でのこの問題に對する結論を要求するはずであるとの態度を先週來明らかにした演說を行つた。

しかし、外交觀測者はスカルノ大統領のこの強い主張に拘らず、親西歐國および中立的エー・エー國家群中にはかなり多くがマレシア參加を希望しており、とくにインド及び日本はマレシア參加支持を打ち出しており、中近東の諸國もマレシアとは國交關係を保つているので、インドネシアの要求がたやすく通るとは考えていない。

ベトコン

勝利を占む

【ロンドン】過去三年、サイゴンに駐在している英國顧問使節團長のロバート・トムソン氏(四九)は、英國政府に對し、南ベトナムにおけるベトコンは地方民を手中に收めており、都会の支配權の闘争が展開される危機的時期に到達していると進言した。また同氏はもし一年以内にベトコンが都会を支配し得ないとすれば米軍は五年間はこの戰いのため費さねばなるまいとも具申している。

首相、閣僚ら訪日

ビーシー州から親善使節團

【ビクトリア】ベネット首相以下數名の閣僚は去る土曜、日本はじめ香港など初の東洋親善訪問の途についた。

ビーシー州政府の親善使節團は東京着のうえ、日本政府首腦者と通商面について会談を行うと共に、日本人のビーシー州觀光誘致に努力するはずである。香港においては中共通商代表と會談を申し入れることになつているが、その内容については、ボーナー司法相は語ることを避けている。

ベネット首相ほか五大臣二次官一行の歓迎レセプションが二十七日夜、東京工業クラブの大食堂で行われるが、その案内状に、日本とビーシー州とは一番親密な關係にあることを指摘し『ベネット首相は州内のみならず、中央に對しても極めて强い政治力を有しておりますので、このような有力な政治家の訪日成果について大いに期待するところがあります』と書いている。

The New Canadian's . . . . . .

Cosmopolitan Cuisine

By STELLA ITO

Lobster Sashimi

LORDLY LOBSTER prepared any way is a gustatory treat. Its savory sweetness, crispy texture and velvety moistness are retained and enriched through seasoning and cooking. But you purists who revel in gourmet adventure, must try lobster sashimi.

LOBSTER SASHIMI

Ingredients:

1 lobster tail per serving
1 tablespoon shoyu
Dash of lemon juice
Pinch of Ajinomoto
Grated horseradish or fresh ginger, or wasabi

Method:

Cut the soft undershell of the lobster tail and remove meat. Take care not to do too much damage to the tail shell.

Remove the vein and rinse meat in cold water. Cut into thin bite size slices. Place pieces in ice water and chill about 12 minutes. Remove and dry with paper towel.

Boil shell after removing meat until it turns red. Cool and line the inside with shredded green vegetables, i.e., lettuce, daikon or raddish. Arrange pieces of lobster on garnish and serve with following sauce.

Lobster meat chilled thoroughly before serving will have a firm texture.

* * *

KABUTO AGE

Ingredients:

2 lobsters
2 bamboo shoots, sliced thin
4 shiitake, soaked and sliced in strips
1 carrot, in thin strips
2 teaspoon shoyu
½ teaspoon sugar
1 tablespoon sake or sherry
½ teaspoon Ajinomoto
¼ cup green peas
2 eggs
Bread crumbs
Slices of lemon

Method:

Cook lobster in boiling salted water for 10 minutes. Remove and cool. Take the meat from body and claws, discarding stomach, intestines, etc. Shred the meat.

Boil bamboo shoots, shiitake and carrots lightly in salted water. Drain and add shoyu, sake, sugar and Ajinomoto. Beat the eggs and scramble in frying pan. Add the cooked vegetables, green peas and lobster meat. Toss lightly and replace the mixture back into the lobster shells.

Spread bread crumbs over top and press down firmly. Heat some oil in a pan and quickly fry the stuffed shells until they have heated through and turned brown.

Kabuto is an armor, and age means fry, so this dish means "fried in shell." Count on lobster per person. Serve with slices of lemon. This dish is well worth the time you spend.

ライチー
Lichee Garden
中華料理
(Dining Lounge)
118 Elizabeth St. Toronto, Canada
Phone: 364-3481
(4 Lines To Serve You)
CATERING SERVICE - "TAKE-OUT" ORDERS
Banquet Facilities
For Business Or Private Parties
WEDDING RECEPTIONS (Large or Small)
DINNER MUSIC NIGHTLY

We Specialize in Giftware of Quality From the Orient

Lacquerware — Porcelain Tableware — Household Ornaments
Lanterns — Handiworks of Wood, Bamboo — Framed Pictures
Scrolls of Japanese Painting — Oriental Jewellery — Folding
Screens — Flower Arrangement Accessories — Fans
Dolls and Statuettes
Paramount Gift Shop
733 Danforth Ave. Toronto, Ont.
(1 Block East of Pape Ave.)
TELEPHONE HO. 3-7831
Store Hours: Mon., to Sat.: 9 a.m. to 6 p.m.
Excepting Friday 9 a.m. to 9 p.m.

Dates and Doings

Trinity Tennis Club extends invitation to beginners

TORONTO.—The Trinity Tennis Club invites you to an enjoyable season of tennis. A Get-Acquainted Round-Robin Tournament is planned for May 30. On the same day a Ladder Tournament may be started.

New members, especially beginners, are welcome. Instruction for beginners will be given every Sunday morning from 9 to 10. These instructions will be given by experienced players.

Hope to see you at Trinity-Bellwoods Park.

T. Maikawa

* * *

Cherry Blossom dance at J.C.C. Centre, May 28th

TORONTO.—Keep Friday, May 28th open for the First Annual Cherry Blossom Festival Dance to be held at the J.C. Cultural Centre. Be entertained at intermission time by the Suzuran-kai from Hamilton, and the Sakura-kai from Toronto. Vote for the first Queen of the Cherry Blossom Festival. Big band music will be provided by the popular "Embers" for your dancing pleasure. Make plans now to attend with all your friends. Dancing from 9 p.m. to 1 a.m. Bar service provided. See you there.

Joint Committee on Cherry Blossom Feltival

* * *

J.C.C. Centre Seeks Interesting Hobbies To Display

TORONTO.—Stamp collection? Coin collection? Model planes? Or what have you? The Japanese Canadian Cultural Centre is interested in your hobby and wants you to display it in their forth-coming Hobby Show on June 12th (from 2 to 8 p.m.) and June 13 (from 1 to 5 p.m.) at the Centre.

Everyone is urged to enter projects that might be of interest to others looking for an hobby. Japanese Canadian parents are urged to interest their children in contributing some product of their handicraft.

The J.C. Cultural Centre's Women's Auxiliary will be preparing some tasty Japanese food. See you all at the Centre's Hobby Show.

J.C.C. Centre

* * *

Japanese Folk Song & Dance Festival May 30th

TORONTO.—On Sunday, May 30th, 1965, from 2:00 p.m. to 4:00 p.m., a Japanese folk-song and dance festival will be held at the Grenadier Pond area of High Park in Toronto.

Over one hundred folk dancers and musicians will celebrate the beauty of the spring blossom.

Since 1962, this Festival has been held annually in recognition of the two thousand Japanese cherry trees planted in High Park. The trees were presented to the City of Toronto in 1959 by the Metropolitan Government of Tokyo as a gesture of international goodwill.

The dancers are from Toronto and Hamilton:

Toronto: Sakura Kai (Mrs. Tsujimoto)
Mitsuba Kai (Mrs. Ryoji)
Hamilton: Suzuran Kai (Mrs. Izumi)
Hachisu Kai (Mrs. Hashimoto)

Also taking part are members of the Kisaragi Kai.

Mrs. Seko, odori sensei at the Toronto Buddhist Church, has been instructing the practices held at the Cultural Centre.

Mr. Roy Kusano, Mr. John Kunitomo and the "Embers", and Mr. Vernon Hakkaku will provide live music for some of the folk dances.

To be performed are: Sakura Ondo, Kagoshima Ohara, Sado No Watari Dori, Tenryu Garasu, Nam Maru Odori, Ozashiki Kouta, Sa No Sa Nage Bushi, Kobe Minato, and Tanko Bushi.

A prelude to the festival on Friday, May 28th is the Festival Dance to be held at the Centre. No one dares to miss this fun-fest.

The citizens of Ontario are cordially invited to witness this unique folk festival.

J.C.C. Centre and JCCA

TORONTO BUDDHIST CHURCH 918 Bathurst St.
SUNDAY, MAY 30, 1965
10:30 A.M. Religious School
11:00 A.M. Morning Service — Rev. N. Ishiura
2:00 P.M. Japanese Service — Mrs. Shinobu Matsuura

Young Man for Challenging position
Permanent. Good Opportunity. Apply
MISS SUN VALLEY LIMITED
96 Spadina Ave.

When Buying Or Selling Call
Ken Hori
(Member of Toronto Real Estate Board)
K. Hori Real Estate — AM. 1-5194

OFFICE
EM. 4-1394
EM. 4-1395
RESIDENCE
2 Yonte Drive
MUdson 3-1365
A. E. McKague, Q.C.
Barrister and Solicitor
NOTARY PUBLIC
1008 Northern Ontario Building
330 Bay Street (at Adelaide)
TORONTO

Bus: 924-8153 Res: 922-1353
ERNEST JOMORI
Chartered Accountant
Suite 403
130 BLOOR ST. W. TORONTO

AUTO — FIRE — LIFE
ALL FORMS OF
INSURANCE
consult
KIYO TAMURA
TORONTO
Bus. 366-5812 Res. PL 9-8317

NISHIMURA
Picture Frames
CUSTOM FRAMING
1278 Yonge St. — Phone: 923-8877
(S. of Woodlawn)
Toronto

Lucien C. Kurata, Q.C.
BARRISTER and SOLICITOR
NOTARY PUBLIC
Office Hours Saturday
October to April Inclusive
62 RICHMOND ST. WEST
Suite 513 Temple Building
TORONTO
EM. 6-3323 — Res: RO. 7-3427

1384½ Queen W.
Toronto — LE. 2-6378

DANFORTH
SPORTING
GOODS
FISHING TACKLE —
LIVE BAIT
BASEBALL & GOLF
EQUIPMENT.
551 Danforth Ave.,
(near Carlaw)
George Fukumoto
Phone: HO. 3-7400
Open Thur. and Fri. Until 9 p.m.

Formal Rentals

Reserve Now For Weddings Dances Etc.
ALNA
Of Toronto
Sus Nagai
487 DANFORTH AVE.
PHONE: 466-8104

No Extradition Treaty On Drugs . . . .

Japan Is Lucrative Market For Narcotics

TOKYO.—Endless political strife, lack of government control, official corruption, poverty and the abundance of poppy are factors that combine to make the entire Southeast Asian region the world's leading source of narcotics.

The narcotics situation in Southeast Asian countries was brought to light recently at the third Narcotics Control Seminar which brought representatives from 10 Asian nations to Tokyo.

The Police Agency was the host of the month-long seminar which was held to formulate and implement ways to stamp out smuggling of narcotics.

Twenty narcotics investigators from Burma, Indonesia, South Korea, India, Malaysia, the Philippines, Thailand, South Vietnam, Taiwan and Japan participated in the seminar.

It was learned that in borders of Burma, Laos and Thailand and also in parts of Communist China, poppy seeds are harvested and opium is produced quite openly, according to the Police Agency.

The source also revealed the following points:

Burma has no law governing the planting of poppy, the source of opium and heroin. Moreover, many Burmese living in the border regions are entirely dependent on poppy culture for their livelihood.

In Shan State, northeastern Burma, about 100 tons of raw opium are produced annually. Only about 10 tons are destined for use in medicine while the remaining 90 tons are disposed by narcotics traffickers.

Just across the long Burma-Thailand border, many Thais are secretly raising poppies for the drug traffickers.

In view of the situation, the United Nations last year urged Burma and Thailand to open up the remote regions by constructing modern roads and extending economic aid to those engaged in poppy raising culture so that they can raise fruit crops instead.

However, the step is believed not feasible, at least in the foreseeable future, because these countries are burdened with many other, urgent economic problems.

Moreover, in Thailand there are some military cliques that are covertly safeguarding poppy culture to raise funds for political factions they control or support.

However, drug control is strict in Thailand compared to some of its neighbors and narcotics law violators may face a maximum sentence of death.

Another region raising poppies is in North Vietnam which reportedly is doing so to raise funds for financing the Viet Cong guerrila forces in South Vietnam.

The Communist Pathet Lao are reportedly raising poppies near the Chinese border to raise funds for its political and military confrontations in the tiny kingdom.

In fact, in some parts of Laos, merchants are financing the hill tribes in poppy culture.

In Malaysia, the government has been so preoccupied with its security measures against Indonesian infiltration and invasion that it has become bad on narcotics control.

Malaysia has legislation on use of narcotics and violators face either imprisonment or fine or both. In some cases, the government provides opium to advanced addicts to ease their suffering.

One of the main obstacles to the arrest and prosecution of drug smugglers is the absence of a treaty of extradition. The delegates to the seminar thus unanimously agreed to persuade their governments to conclude an extradition treaty at the earliest possible date.

As far as Japan is concerned, it has an extradition treaty with the U.S. only in the case of murder or armed robbery but not on drug smuggling.

In 1963, a U.S. military officer smuggled into Japan eight kilograms of heroin from Laos. But Japan was unable to demand his extradition when it was found that he had fled to the U.S. via the Philippines and investigators were compelled to terminate their probe.

The Police Agency informant said such cases are by no means rare when viewed on a worldwide scale.

But why do dope smugglers eye Japan? The answer is simple: The traffickers find in Japan a lucrative market and also an enjoyable place where money can buy almost anything.

One of the delegates to the seminar said that no other country in the world could compare with Japan as far as variety and abundance of practically everything under the sun were concerned —articles, food, drinks, entertainment and women. Others echoed his view.

This is the main reason, they said, why seamen and tourists resort to smuggling drugs which are relatively easy to conceal.

Drugs have been the top favorites of smugglers. Pistols are another recent favorite.

Heroin is not produced in Japan, either legally or illegally. Therefore, only a pocketful of smuggled heroin is worth hundreds of millions of yen in the underworld.

According to the Welfare Ministry, 0.033 grams of the white powder cost 3,000 to 4,000 yen in the dope market. The price is 23 times that of Hong Kong.

Japan is the second biggest market in Asia behind Hong Kong in drug smuggling followed closely by South Korea, Thailand and Malaysia.

Narcotics control is the strictest in Hong Kong followed by Japan, according to the Welfare Ministry.

Narcotics produced in Southeast Asia are usually first smuggled into Hong Kong by Chinese merchants and then channeled to Japan and the U.S.

Although Hong Kong is the narcotics centre in the Far East with plenty of trafficking, only a small fraction is confiscated, the sources said. Therefore, drug prices are almost constant, they added.

In Japan, the police and Welfare Ministry's narcotics agents have intensified their watch on trafficking since three years ago.

According to the Police Agency, arrests on Narcotics Control Law violation were 2,296 in 1961, 2,802 in 1962, 2,967 in 1963 and 1,689 in 1964. This year as of the end of March, 287 persons were under arrest on the same charge.

Of the 1964 figure, 43 people were charged with smuggling heroin while others with possessing, selling or buying it, the agency said.

The agency also said most of the smugglers were seamen, about 70 percent of them foreigners.

The agency believes that most of the dope rings have been smashed since a series of crackdowns was launched in 1963. Since last year the agency has been intensifying its clampdown on rings operating from abroad.

NARCOTICS CONT.

Last year the police confiscated a total of 1.6 kilograms of heroin in connection with the arrests. But they believe the amount accounts for only about 5 percent of the total smuggled in.

About half of the estimated 10,000 drug addicts in Japan have been sent to jail or committed to hospitals, according to the Welfare Ministry.

Starting this year, many of the addicts who had been imprisoned or hospitalized will be coming out after having served their terms. Therefore, police have been making frantic efforts to keep track of them after they are freed.

The agency will carry on strict control over drug smuggling for a few more years while keeping close watch on the addicts with the country.

Japan TV Films Plight Of U.S. Nisei School Teacher

FRANKLIN, Wis. — Found to be newsworthy, the plight of the Japanese teacher whose bride-to-be was finding the immigration quota an obstacle to her happiness, will be seen in a TV program in Japan soon. A Tokyo television station, JOTX, sent a crew to Franklin to film the story which will be shown in three parts.

The object of the story is Yukio Itoh, 29 year old teacher of Spanish who told his students that he would probably have to return to Japan this summer because his fiancee's trip to the U.S. was delayed. Rather than lose their teacher the students started a campaign which will bring the two together.

J.C.'s . . . .

(Cont. From Page 1)

still remembered for their industriousness. Their children have also left their mark in this community as outstanding students and excellent sportsmen. There was a time when the Sunohara brothers were the star players for the "Bob Cats", the local High School hockey team, along with Stan Nishimura. They had many a fan rooting for them as they played for their home town. They still talk of the game the good old "Bob Cats" lost because the Sunohara brothers were unable to play due to "mumps"!

Each Spring a "Blossom Queen" is chosen from the students at the Blenheim District High School at their annual May prom. The first Japanese Canadian girl chosen for this honor was popular Miss Kathleen Uyeno, a combination of beauty and brains. She was the winner of a proficiency award for the 4 years she attended. Miss Cheryl Shiomi was the 1961 queen and most recently Miss Marina Matsuda was among the candidates for this year's Blossom Queen. And so, even in this small Ontario town with a population of 3600, Japanese have left their mark in it's history . . . all something to be proud of.

U.S. Nisei . . . .

(Cont. From Page 1)

was present. Masao W. Satow, now national directer of the JACL, was on hand. George Inagaki, then active Venice JACL chapter officer and later national JACL president was here. To the many others who had been there a quarter of a century before at the last district council convention, it was a historic and nostalgic occasion, according to members of the JACL sponsoring committee for the University of California Japanese American History Project.

GOLF
and
Fishing Tackle
OSCAR'S
1500 Dundas (at Dufferin)—LE. 2-4267

Specializing In Chinese Food
SAI WOO
Businessmen Luncheon
We Cater To Parties And Banquets
TAKE OUT SERVICE
Phone: EM. 3-7646 — EM. 8-0035
123A Dundas St. West — Toronto 2, Ont.
Parking At Bay & Dundas

Akira Kurosawa's
Shichinin No Samurai
(Magnificent Seven)
May 28 and 29 — From 5 to 12 p.m.
May 30th — From 3 to 12 p.m.
Admission $1.00
ACADEMY THEATRE
1286 Bloor Street West
(Near Lansdowne)
Toronto, Ont. — Phone LE. 7-1321

THE NEW CANADIAN
Authorized as second class mail and for payment of postage in cash, Post Office Department, Ottawa.
T. UMEZUKI, Publisher, T. C. TSUMURA, English Section Editor, KEN MORI, Japanese Section Editor and Advertising
SUBSCRIPTION
$4.00 per 6 months
$7.00 per year
479 QUEEN ST. WEST
Toronto 2-B, Ont.
EMpire 6-5066

CLASSIFIED

Male Help Wanted

A FEW university students needed as summer garden helpers. Phone LE. 1-2744 or (residence) LE. 4-0… (Toronto).

TRUCK driver wanted … Phone GA. 1-5040 Mr. Heiss (Toronto)

MALE HELP WANTED. Ambitious and intelligent young man wanted as photographic salesman. Previous experience prefered but not essential. We will train. For appointment call Japan Camera Centre, Hamilton and Vicinity: 525-1050. Toronto and Vicinity: 362-1555.

Female Help Wanted

FULL and part-time counter girls for dry cleaning store. Phone HO … (Toronto).

FEMALE HELP WANTED. Part time help wanted. Intelligent. For accounts receivable Thursday and Friday nights and all day Saturday. For appointment call: Miss Tsuji, 363-4427.

FEMALE HELP WANTED. Ambitious, conscientious girl wanted for part time cashier. We will train. Thursday and Friday night and all day Saturday. For appointment call Miss Tsuji, 368-4427.

Help Wanted

WANTED: Couple to manage poultry breeding farm in Manitoba. Must be competent, reliable, and preferably with some experience in poultry raising. This offers a lifetime opportunity for a conscientious family. For further information, contact: Mrs. E. Suzuki, 81 Springfield Ave., Wpg. 15, Manitoba.

It is a good policy to have the RIGHT POLICY
Consult
WALES and DUNCAN
INSURANCE AGENTS
464 Yonge Street, Toronto
Phone WA. 1-3171

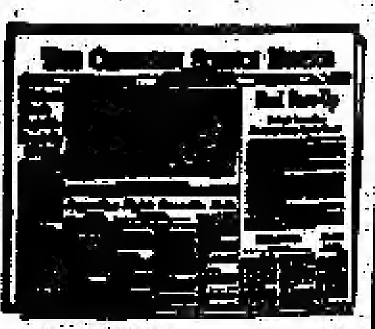
world news in focus
The Christian Science Monitor
One Norway St., Boston, Mass. 02115
Please enter my subscription to the Monitor for the period checked below. I enclose $____ (U.S. Funds)
☐ 1 YEAR $24 ☐ 6 months $12
☐ 3 months $6
Name
Street
City
State ____ ZIP Code ____
PB-4